



TRIBUNAL CALIFICADOR DEL PROCESO SELECTIVO CONVOCADO PARA LA PROVISIÓN DE 12 PLAZAS DE LA CATEGORÍA DE POLICÍA DEL CUERPO DE POLICÍA MUNICIPAL DEL AYUNTAMIENTO DE TRES CANTOS, POR EL SISTEMA DE ACCESO LIBRE, CON RESERVA DE PLAZAS PARA MILITARES PROFESIONALES DE TROPA Y MARINERÍA.

ANUNCIO

EL TRIBUNAL CALIFICADOR, designado mediante Decreto n.º 2025/1017, del Primer Teniente de Alcalde, de fecha 26.02.2025, en las pruebas selectivas convocadas mediante Resolución N.º 2024/2573 y 2025/921, del Primer Teniente de Alcalde, para la provisión por el sistema de acceso libre de 12 plazas de la categoría de Policía Local del Ayuntamiento de Tres Cantos, en su sesión celebrada el día **15.09.2025**, ha acordado por unanimidad:

PRIMERO.- Transcurrido el plazo acordado de 3 días hábiles para que las personas aspirantes pudieran formular alegaciones a la plantilla de respuestas de la segunda prueba (Pruebas Culturales) de la fase de oposición, del presente proceso selectivo, celebrada el día 04.09.2025, el Tribunal de Selección una vez estudiadas y analizadas todas ellas, acuerda por unanimidad:

RESPECTO A LA PRUEBA DE CONOCIMIENTOS:

- **Anular** las preguntas: **4, 32, 37, 44, 46 y 52** y **acudir** a las preguntas de **reserva: 91, 92, 93, 94 y 95.**



- **Desestimar** las alegaciones presentadas contra el resto de las preguntas y, en consecuencia, ratificar la validez de las mismas, así como de las opciones de respuesta correctas señaladas en la plantilla publicada mediante anuncio el 09.09.2025.
- **Corregir:** las respuestas en las siguientes preguntas:

LA N° 6: RESPUESTA CORRECTA: B)
LA N° 95: RESPUESTA CORRECTA: B)

RESPECTO A LA PRUEBA DE INGLÉS:

- **Anular** la pregunta: **11**, y **acudir** a la pregunta de **reserva: n° 1**
- **Desestimar** las alegaciones presentadas contra el resto de las preguntas y, en consecuencia, ratificar la validez de las mismas, así como de las opciones de respuesta correctas señaladas en la plantilla publicada mediante anuncio el 09.09.2025.

En consecuencia, debido, a que se han anulado 6 preguntas de la prueba de Conocimientos, y se agotan las 5 preguntas de reserva, la corrección se ha realizado sobre **89 preguntas** del ejercicio de Conocimientos.

SEGUNDO. – Publicar las plantillas correctoras definitivas de las Pruebas Culturales.

TERCERO. – De conformidad con la Base Quinta. 2.3.1 y 2.3.2., la calificación de las pruebas culturales, Conocimientos e Inglés, se calificarán de 0 a 10 puntos, siendo necesario obtener 5 puntos en cada una para superar la prueba, una vez ponderada la nota, según se establece en las bases de convocatoria

De este modo, las personas que no alcancen el nivel mínimo exigido para la obtención de la calificación de 5 puntos, en cada una de las pruebas



calificables primero y posteriormente la suma de las dos notas que no haya sido igual o superior a 5 puntos, serán eliminadas.

CUARTO. – Hacer pública la relación de personas aspirantes que han superado la segunda prueba de la Fase de Oposición (Pruebas Culturales), por orden de calificación obtenida, que se adjunta al presente Anuncio.

QUINTO. - Así mismo, se convoca a las personas aspirantes que han superado la Segunda Prueba de la Fase de Oposición, en **LLAMAMIENTO ÚNICO** a la realización de la Tercera Prueba de la Fase de Oposición (**Pruebas físicas**), que se realizarán en las entradas a los siguientes Centros Deportivos, según se indica a continuación:

- **DÍA 20.09.2025, a las 09:00 horas:** Prueba de natación, que se realizará en la piscina del Centro Deportivo de Tres Cantos, Gabriel Parellada, sito en Avda. de la Luz, s/n, 28760 Tres Cantos- Madrid.
- **DÍA 26.09.2025, a las 08:00 horas:** Resto de pruebas físicas, que se realizarán en el Polideportivo Municipal Dehesa Boyal, de San Sebastián de los Reyes, sito en Avda. Navarrondán, s/n, 28702 San Sebastián de los Reyes, Madrid.

Se recuerda a las personas aspirantes que, para la realización de las pruebas físicas, deberán acudir **provistos** de manera inexcusable, del Documento Nacional de Identidad, Pasaporte o Carné de Conducir en formato físico y original (no se admitirán copias, ni versiones digitales, ni cualquier otro documento distinto a los indicados), a fin de proceder a su identificación, el



CERTIFICADO MÉDICO OFICIAL, así como ropa deportiva, gorro y traje de baño para el desarrollo de las pruebas.

Conforme a lo establecido en la Base Quinta 2. 2.2, de este proceso selectivo, las personas aspirantes presentarán el día de la realización de las pruebas físicas y con carácter previo a la realización de las mismas, acreditación de la aptitud física mediante la presentación de un certificado médico extendido en impreso oficial y firmado por un colegiado en ejercicio en el que se haga constar expresamente que el aspirante reúne las condiciones, tanto físicas como sanitarias, necesarias y suficientes para la realización de las mismas.

Las instrucciones que tienen que cumplir las personas candidatas y la información sobre el desarrollo de la prueba se exponen en el **ANEXO I**.

Frente al presente acto de trámite que no agota la vía administrativa no cabe la interposición de recurso, sin perjuicio de la posibilidad de recurrir la resolución que ponga fin a este procedimiento, de conformidad y dejando a salvo lo dispuesto en el artículo 112.1 de la Ley 39/2015, de 1 de octubre, del Procedimiento Administrativo Común de las Administraciones Públicas.

El presente anuncio se hará público en el Tablón de anuncios de la Sede electrónica del Ayuntamiento de Tres Cantos <https://sede.trescantos.es/> para general conocimiento.

LA SECRETARIA

Fecha, firma y huella digital al margen



ANEXO I

INSTRUCCIONES PARA EL DESARROLLO DE LA TERCERA PRUEBA DE LA FASE DE OPOSICIÓN (PRUEBAS FÍSICAS)

De conformidad con la Base Quinta 2. 2.2, del presente proceso selectivo, para el desarrollo de estas pruebas se podrá realizar el pertinente control antidopaje al número de aspirantes que, previo acuerdo, determine el Tribunal. De obtenerse en este control niveles de sustancias prohibidas superiores a los establecidos como máximas admisibles por el Consejo Superior de Deportes y demás organismos competentes en la materia, la persona aspirante será eliminado/a de las pruebas por el Tribunal.

Así mismo, se recuerda a las personas aspirantes que, con carácter previo a la realización de las pruebas físicas, deberán presentar ante el Tribunal, el **CERTIFICADO MÉDICO OFICIAL** al que se refiere la Base Quinta 2. 2.2, y para ello, deberá acreditarse la aptitud física mediante la presentación de un certificado médico extendido en impreso oficial y por un Colegiado/a en ejercicio, en el que se haga constar expresamente que la persona aspirante **reúne las condiciones físicas y sanitarias necesarias y suficientes para la realización de las mismas.** No se admitirán certificados que no se ajusten en su redacción a estos conceptos.

Este certificado médico no excluye de la obligación de someterse al preceptivo reconocimiento médico recogido en las Bases Específicas de este proceso selectivo. (Base Quinta 2. 2.4)



Una vez comenzado el desarrollo de las pruebas físicas, si alguna persona aspirante sufriese algún impedimento físico sobrevenido que le impidiese la realización de las mismas, el Tribunal declarará a la persona aspirante No Apta.

Si alguna de las personas aspirantes en la fecha de celebración de las pruebas físicas se encontrara en estado de embarazo, parto o puerperio, debidamente acreditado, realizará el resto de las pruebas, quedando la calificación, en el caso de que superase todas la demás, condicionada a la superación de las pruebas de aptitud física, en la fecha que el Tribunal determine al efecto, una vez desaparecidas las causas que motivaron el aplazamiento. Dicho aplazamiento no podrá superar los seis meses de duración, desde el comienzo de las pruebas selectivas, salvo que se acredite con certificación médica que persisten las causas, en cuyo caso se podrá aplazar otros seis meses más.

1º) No se permitirá la entrada a las instalaciones donde va a tener lugar la prueba de acompañantes de las personas aspirantes.

2º) Deberá seguir en todo caso las instrucciones que el Tribunal y el personal Asesor/Auxiliar del mismo les indiquen a efectos de evitar grupos y aglomeraciones, no bloquear pasos, etc., tanto a la entrada, como a la salida de las instalaciones, y dentro de estas.

3º) Durante la celebración de las pruebas está totalmente prohibido el uso de teléfonos móviles. En general, cualquier actuación que pueda considerarse fraudulenta para la realización del ejercicio. Tampoco está permitido el uso de



**AYUNTAMIENTO
TRES CANTOS**

elementos de grabación de las pruebas ni de las personas que participan en el ejercicio.

4º) La persona aspirante que contravenga alguna de las prohibiciones señaladas será expulsada de las instalaciones

LA SECRETARIA

Fecha, firma y huella digital al margen

TURNO LIBRE

DNI	CONOCIMIENTOS	INGLÉS	NOTA FINAL	APTOS
54198330	8,402	8,934	8,4552	APTO
53647394	8,327	8,934	8,3877	APTO
50114377	8,326	8,534	8,3468	APTO
54196792	8,29	7,868	8,2478	APTO
54351967	8,067	8,934	8,1537	APTO
53664896	8,066	7,734	8,0328	APTO
47489618	7,507	8,934	7,6497	APTO
50236407	7,584	7,868	7,6124	APTO
34884665	7,359	9,467	7,5698	APTO
6002267	7,395	7,868	7,4423	APTO
53731160	7,209	8,934	7,3815	APTO
50474196	7,137	9,467	7,37	APTO
53105582	7,395	6,401	7,2956	APTO
70425960	7,098	8,934	7,2816	APTO
51000191	7,246	6,135	7,1349	APTO
49157462	6,798	10	7,1182	APTO
2283933	6,986	7,468	7,0342	APTO
70420347	7,06	6,402	6,9942	APTO
5959984	6,911	7,335	6,9534	APTO
53903308	6,988	6,269	6,9161	APTO
47468759	6,799	7,868	6,9059	APTO
52908350	6,69	8,401	6,8611	APTO
54195225	6,801	6,269	6,7478	APTO
6033376	6,574	7,868	6,7034	APTO
73006227	6,615	7,335	6,687	APTO
51164657	6,613	7,335	6,6852	APTO
51716617	6,69	5,869	6,6079	APTO
53504795	6,391	8,401	6,592	APTO
5951028	6,65	5,869	6,5719	APTO
7497156	6,577	5,736	6,4929	APTO
50548556	6,392	7,335	6,4863	APTO
52983458	6,389	7,335	6,4836	APTO
70066426	6,242	8,401	6,4579	APTO
53845405	6,28	7,868	6,4388	APTO
5317501	6,316	7,335	6,4179	APTO
78511981	6,391	6,269	6,3788	APTO
2599686	6,2	7,868	6,3668	APTO
49149141	6,239	7,335	6,3486	APTO
53766836	6,166	7,868	6,3362	APTO
53490287	6,316	6,402	6,3246	APTO

52902404	6,015	8,401	6,2536	APTO
6021894	6,128	7,334	6,2486	APTO
51180874	6,167	6,802	6,2305	APTO
72459820	6,092	6,934	6,1762	APTO
53494850	6,018	7,335	6,1497	APTO
51467363	6,092	6,402	6,123	APTO
51009368	5,977	7,068	6,0861	APTO
54026251	6,094	5,736	6,0582	APTO
49154142	6,165	5,069	6,0554	APTO
50907058	5,83	7,868	6,0338	APTO
5305448	5,829	7,868	6,0329	APTO
1944151	5,866	7,468	6,0262	APTO
53858230	5,682	8,934	6,0072	APTO
49008859	5,905	6,802	5,9947	APTO
49140992	5,944	6,402	5,9898	APTO
2727554	5,832	7,335	5,9823	APTO
11086242	5,939	6,269	5,972	APTO
51538864	6,056	5,203	5,9707	APTO
50175384	6,055	5,203	5,9698	APTO
2312824	5,758	7,868	5,969	APTO
50620567	5,98	5,869	5,9689	APTO
53664352	5,905	6,535	5,968	APTO
53503649	5,866	6,802	5,9596	APTO
53499658	5,98	5,469	5,9289	APTO
51193224	5,755	7,335	5,913	APTO
2745868	5,602	8,534	5,8952	APTO
9068542	5,906	5,336	5,849	APTO
1943075	5,682	7,335	5,8473	APTO
48082633	5,531	8,667	5,8446	APTO
47541665	5,905	5,203	5,8348	APTO
53857287	5,717	6,801	5,8254	APTO
49021731	5,647	7,335	5,8158	APTO
6592673	5,647	7,335	5,8158	APTO
5330264	5,349	10	5,8141	APTO
50966229	5,793	6,002	5,8139	APTO
9064983	5,57	7,868	5,7998	APTO
50222992	5,681	6,668	5,7797	APTO
48227328	5,79	5,602	5,7712	APTO
53902954	5,57	7,335	5,7465	APTO
58429389	5,57	7,335	5,7465	APTO
47221274	5,643	6,668	5,7455	APTO
5299949	5,493	8,001	5,7438	APTO
9052097	5,605	6,668	5,7113	APTO
54213356	5,494	7,468	5,6914	APTO
9142294	5,385	8,401	5,6866	APTO
12510740	5,385	8,401	5,6866	APTO

49390191	5,498	7,335	5,6817	APTO
70258842	5,72	5,203	5,6683	APTO
3216476	5,607	6,135	5,6598	APTO
50872815	5,643	5,736	5,6523	APTO
11873422	5,609	5,736	5,6217	APTO
47222437	5,384	7,734	5,619	APTO
70259857	5,272	8,401	5,5849	APTO
50778917	5,385	7,335	5,58	APTO
47033399	5,384	7,335	5,5791	APTO
51496261	5,498	6,269	5,5751	APTO
50129660	5,382	6,802	5,524	APTO
53502175	5,497	5,469	5,4942	APTO
1673105	5,304	7,201	5,4937	APTO
2789477	5,342	6,801	5,4879	APTO
53666701	5,384	6,402	5,4858	APTO
2550809	5,2	8,001	5,4801	APTO
54715187	5,2	7,868	5,4668	APTO
50124484	5,124	8,401	5,4517	APTO
2312460	5,457	5,203	5,4316	APTO
6632627	5,381	5,868	5,4297	APTO
2280359	5,197	7,467	5,424	APTO
49143691	5,083	8,401	5,4148	APTO
53763150	5,421	5,335	5,4124	APTO
2563915	5,27	6,535	5,3965	APTO
4862362	5,162	7,335	5,3793	APTO
50889124	5,344	5,469	5,3565	APTO
51000798	5,195	6,802	5,3557	APTO
50259578	5,235	6,402	5,3517	APTO
9109025	5,158	7,068	5,349	APTO
7253690	5,122	7,335	5,3433	APTO
50866530	5,119	7,335	5,3406	APTO
1940776	5,051	7,868	5,3327	APTO
5313681	5,196	6,135	5,2899	APTO
5949987	5,155	6,401	5,2796	APTO
1940664	5,01	7,601	5,2691	APTO
50866528	5,009	7,601	5,2682	APTO
53420571	5,083	6,935	5,2682	APTO
70086638	5,008	7,468	5,254	APTO
70248451	5,049	6,802	5,2243	APTO
54010948	5,046	6,802	5,2216	APTO
50905412	5,044	6,668	5,2064	APTO

TURNO TROPA Y MARINERÍA

DNI	CONOCIMIENTOS	INGLÉS	NOTA FINAL	APTOS
3940092	7,136	6,802	7,1026	APTO
5713068	5,607	6,402	5,6865	APTO

N.º Pregunta	Correcta		N.º Pregunta	Correcta		N.º Pregunta	Correcta
1	B		48	A		95	B
2	C		49	B			
3	A		50	C			
4	ANULADA		51	B			
5	B		52	ANULADA			
6	B		53	B			
7	A		54	B			
8	C		55	A			
9	A		56	A			
10	B		57	B			
11	C		58	A			
12	A		59	B			
13	C		60	A			
14	B		61	C			
15	B		62	C			
16	C		63	A			
17	C		64	B			
18	B		65	C			
19	A		66	B			
20	A		67	C			
21	B		68	B			
22	A		69	B			
23	B		70	C			
24	A		71	A			
25	C		72	C			
26	B		73	B			
27	C		74	B			
28	C		75	B			
29	B		76	B			
30	C		77	A			
31	A		78	C			
32	ANULADA		79	A			
33	A		80	C			
34	B		81	B			
35	A		82	A			
36	C		83	C			
37	ANULADA		84	C			
38	C		85	C			
39	B		86	B			
40	B		87	B			
41	A		88	A			

1. Firmante: FRESNO FERNÁNDEZ, M^º CONCEPCION
Puesto: TÉCNICO DE GESTIÓN
Fecha Firma: 15/09/2025 21:35:05

42	B		89	B			
43	A		90	C			
44	ANULADA		91	C			
45	B		92	A			
46	ANULADA		93	B			
47	B		94	B			

PRUEBA DE INGLÉS

Nº PREGUNTA	CORRECTA
1	B
2	C
3	B
4	A
5	A
6	B
7	A
8	A
9	C
10	A
11	ANULADA
12	A
13	A
14	A
15	B
16	A
17	B
18	C
19	C
20	C
21	A
22	B
23	C
24	A
25	A
26	A

1 Firmante: FRESNO, FERNÁNDEZ, Mª CONCEPCION
Puesto: TÉCNICO DE GESTIÓN
Fecha Firma: 15/09/2025 21:36:06



A CONTINUACIÓN, ENCONTRARÁ LA PRUEBA DE CONOCIMIENTOS

- Esta prueba consta de 90 preguntas de conocimientos (+ 5 preguntas de reserva en caso de anulación de alguna de las anteriores), todas las preguntas tienen 3 opciones de respuesta: Una y sólo una es la válida.
- Las casillas de las plantillas han de ser rellenadas en su totalidad:

- Relleno completo de las casillas:
- No escribir ni pintar fuera de las casillas:

- La opción elegida como válida (A, B o C) tendrá que marcarla en la hoja de respuestas.
- Las preguntas contestadas de forma correcta se valorarán en positivo, las contestadas de forma incorrecta se penalizarán con 1/3 puntos. Las preguntas no contestadas o con más de una opción de respuesta no se valorarán.
- En el caso de querer anular una respuesta, basta con hacer una línea vertical en la respuesta que se quisiera anular. A continuación, se marca la casilla que se considere correcta.

Respuesta Correcta: B
Respuesta Anulada: C

- Solamente se corregirá aquellas preguntas que se encuentren marcadas en la hoja de respuestas.
- Dispone de 95 minutos para finalizar la prueba.

**RECUERDE NO ABRIR EL CUESTIONARIO HASTA
QUE SE LO COMUNIQUE EL EXAMINADOR**

1. Firmante: FRESNO FERNÁNDEZ, M^º CONCEPCION
Puesto: TÉCNICO DE GESTIÓN
Fecha Firma: 15/09/2025 21:35:05



PREGUNTAS PRINCIPALES

1.	El art. 1 de la Ley Orgánica 3/2027, de 22 de marzo, para la igualdad efectiva entre mujeres y hombres, establece que es objeto de la misma:
	a) Promover las condiciones para la igualdad efectiva entre mujeres y hombres
	b) Hacer efectivo el derecho de igualdad de trato y de oportunidades entre mujeres y hombres.
	c) Promover las condiciones para una sociedad igualitaria
2.	Según el art. 74 de la Ley 4/2023, de 28 de febrero, para la igualdad efectiva de las personas trans y para la garantía de los derechos de las personas LGTBI, al inscribir el nacimiento de las personas intersexuales, en el caso de que el parte facultativo indicara la condición intersexual de la persona recién nacida, las personas progenitoras, de común acuerdo, podrán solicitar que la mención al sexo figure en blanco por un plazo máximo de:
	a) 6 meses. Transcurrido el plazo máximo de seis meses, la mención del sexo será obligatoria y su inscripción habrá de ser solicitada por las personas progenitoras.
	b) 18 meses. Transcurrido el plazo máximo de 18 meses, la mención del sexo será obligatoria y su inscripción habrá de ser solicitada por las personas progenitoras.
	c) 1 año. Transcurrido el plazo máximo de un año, la mención del sexo será obligatoria y su inscripción habrá de ser solicitada por las personas progenitoras.
3.	¿Cuál de los siguientes actos de las Administraciones Públicas son nulos de pleno derecho de conformidad con lo establecido el art.47 de la Ley 39/2015, de 1 de octubre , del Procedimiento Administrativo Común de las Administraciones Públicas?
	a) Los que sean constitutivos de infracción penal o se dicten como consecuencia de ésta
	b) Los que incurran en cualquier infracción del ordenamiento jurídico, incluso la desviación de poder
	c) La realización de actuaciones administrativas fuera del tiempo establecido para ellas.
4.	De conformidad con lo dispuesto en el art. 4 de la Ley 39/2015, de 1 de octubre , del Procedimiento Administrativo Común de las Administraciones Públicas, ¿ a quienes se consideran interesados en el procedimiento administrativo?
	a) Sólo los que sean titulares de derechos o intereses legítimos
	b) Los que, sin haber iniciado el procedimiento, tengan derechos que puedan resultar afectados por la decisión que en el mismo se adopte
	c) Sólo aquellos cuyos intereses legítimos, individuales y colectivos, puedan resultar afectados, siempre y cuando no haya recaído resolución definitiva.

5.	Según el art. 5 de la Ley 40/2015, de 1 de octubre, de Régimen Jurídico del Sector Público, ¿cuál de las siguientes unidades administrativas tendrá la consideración de órgano administrativo?
a)	Aquellas a las que se les atribuye funciones frente a terceros, o cuya actuación tenga carácter jurídico
b)	Aquellas a las que se les atribuye funciones con efectos jurídicos frente a terceros, o cuya actuación tenga carácter preceptivo
c)	Aquellas a las que se les atribuye funciones frente a terceros, bien temporalmente o por delegación y cuya actuación tenga carácter jurídico.

6.	Según el art.30.1 de la Ley 40/2015, de 1 de octubre, de Régimen Jurídico del Sector Público, infracciones y sanciones prescribirán según lo dispuesto en las leyes que se establezcan, ¿Qué sucede si estamos ante una infracción leve y su norma reguladora no fija un plazo de prescripción?
a)	Que en ese caso prescribirá a las 2 años
b)	Que en ese caso prescribirá a las 6 meses
c)	Que en ese caso prescribirá al año

7.	Según el art. 17.2 de la Ley 19/2013, de 9 de diciembre , de transparencia, acceso a la información pública y buen gobierno, la solicitud de acceso a la información podrá presentarse por cualquier medio que permia tener constancia de:
a)	Una dirección de contacto, preferentemente electrónica, a efectos de comunicaciones
b)	Una forma de contacto, preferentemente telefónica
c)	Una dirección de contacto, preferentemente física a efectos de comunicaciones

8.	Según el art. 20.6 de la Ley 19/2013, de 9 de diciembre , de transparencia, acceso a la información pública y buen gobierno, a efectos de la aplicación a sus responsables del régimen disciplinario previsto en la correspondiente normativa reguladora, el incumplimiento reiterado de la obligación de resolver en plazo tendrá la consideración :
a)	De infracción muy grave
b)	De infracción leve
c)	De infracción grave



9.	Según el art. 87 del Texto Refundido de la Ley del Estatuto Básico del Empleado Público (TREBEP), aprobado por Real Decreto Legislativo 5/2015, de 30 de octubre, los funcionarios de carrera serán declarados en situación de servicios especiales:
a)	Cuando sean adscritos a los servicios del Tribunal Constitucional o del Defensor del Pueblo o destinados al Tribunal de Cuentas en los términos previstos en el art. 93.3 de la Ley 7/1988, de 5 de abril, de Funcionamiento del Tribunal de Cuentas
b)	Cuando sean autorizados para realizar una misión por periodo determinado superior a un año e organismos internacionales, gobiernos o entidades públicas extranjeras o en programas de cooperación internacional
c)	Cuando sean autorizados para realizar una misión por periodo determinado superior a nueve meses e organismos internacionales, gobiernos o entidades públicas extranjeras o en programas de cooperación internacional

10.	¿Qué Ley regula el régimen de incompatibilidades del personal al servicio de las Administraciones Públicas?
a)	Ley 54/1984, de 27 de diciembre
b)	Ley 53/1984, de 26 de diciembre
c)	Ley 53/1986, de 27 de diciembre

11.	¿Cuál de las siguientes es causa de pérdida de la condición de funcionario de carrera según el art. 63 del TREBEP?
a)	La iniciación de un expediente de sanción disciplinaria
b)	La jubilación parcial o total del funcionario
c)	La pérdida de la nacionalidad

12.	Según el art. 79 del TREBEP, el procedimiento normal de provisión de puestos de trabajo es:
a)	El concurso
b)	La libre designación
c)	La oposición

13. De conformidad con lo dispuesto en el art. 112 de la Ley 39/2015, de 1 de octubre , del Procedimiento Administrativo Común de las Administraciones Públicas, contra las resoluciones y los actos de trámite, si estos últimos deciden directa o indirectamente el fondo del asunto, determinan la imposibilidad de continuar el procedimiento, producen indefensión o perjuicio irreparable a los derechos e intereses legítimos, podrá interponerse por los interesados:

- | | |
|----|---|
| a) | El recurso de alzada exclusivamente |
| b) | Los recursos potestativo de reposición y extraordinario de revisión |
| c) | Los recursos de alzada y potestativo de reposición |

14. De conformidad con lo dispuesto en el art. 100 de la Ley 39/2015, de 1 de octubre , del Procedimiento Administrativo Común de las Administraciones Públicas, la ejecución forzosa realizada por la Administraciones Públicas, se efectuará respetando siempre el principio de proporcionalidad, por los siguiente medios:

- | | |
|----|-----------------------|
| a) | Ejecución solidaria |
| b) | Ejecución subsidiaria |
| c) | Multa económica |

15. Constitución Española de 1978. ¿En cuántos Títulos se estructura la Constitución Española?

- | | |
|----|------------|
| a) | 10 Títulos |
| b) | 11 Títulos |
| c) | 12 Títulos |

16. Constitución Española de 1978. ¿En qué artículo está previsto que, mediante Ley, puedan regularse “los deberes de los ciudadanos en los casos de grave riesgo, catástrofe o calamidad pública”?

- | | |
|----|-------------|
| a) | Artículo 8 |
| b) | Artículo 14 |
| c) | Artículo 30 |

17. Constitución Española de 1978. Conforme al artículo 55, ¿cuál de los siguientes Estados no permite la suspensión de Derechos?

- | | |
|----|---------------------|
| a) | Estado de Sitio |
| b) | Estado de Excepción |
| c) | Estado de Alarma |



1. Firmante: FRESNO FERNÁNDEZ, M^º CONCEPCION
Puesto: TÉCNICO DE GESTIÓN
Fecha Firma: 15/09/2025 21:35:05
18. Constitución Española de 1978. Los actos del Rey serán refrendados por el Presidente del Gobierno y, en su caso, por los Ministros competentes. Si bien, en caso de no haber Presidente del Gobierno, “su propuesta y el nombramiento del Presidente del Gobierno”, ¿por quién será refrendada?
- | | |
|----|--|
| a) | Por los Ministros |
| b) | Por el Presidente del Congreso |
| c) | Por el Diputado de mayor edad del Congreso |
19. Constitución Española de 1978. El artículo 68 establece que el Congreso se compone de un número mínimo y máximo de Diputados. ¿cuál es ese número mínimo y máximo de Diputados establecidos?
- | | |
|----|---|
| a) | Mínimo de 300 y máximo de 400 Diputados |
| b) | Mínimo de 350 y máximo de 400 Diputados |
| c) | Mínimo de 300 y máximo de 350 Diputados |
20. Constitución Española de 1978. Según el artículo 104, ¿cuál es la misión de las Fuerzas y Cuerpos de Seguridad? Señale la respuesta incorrecta
- | | |
|----|--|
| a) | Defender la integridad territorial |
| b) | Proteger el libre ejercicio de los derechos y libertades |
| c) | Garantizar la seguridad ciudadana |
21. Constitución Española de 1978. Según el artículo 103, la Administración Pública sirve con objetividad los intereses generales ¿y de acuerdo con qué principios actúa? Señale la respuesta incorrecta
- | | |
|----|-------------------|
| a) | Eficacia |
| b) | Concentración |
| c) | Descentralización |
22. Ley 40/2015, de 1 de octubre, de Régimen Jurídico del Sector Público. Según el artículo 55, en la Organización Central de la Administración General del Estado, los “Secretarios de Estado” ¿a qué órgano pertenecen?
- | | |
|----|--------------------|
| a) | Órganos Superiores |
| b) | Órganos Directivos |
| c) | Órganos Inferiores |

23.	Ley 40/2015, de 1 de octubre, de Régimen Jurídico del Sector Público. Según el artículo 69, sobre Delegaciones y las Subdelegaciones del Gobierno, ¿Dónde existirán Subdelegados del Gobierno?
	a) Únicamente en cada una de las provincias de las Comunidades Autónomas pluriprovinciales.
	b) Podrán crearse en las Comunidades Autónomas uniprovinciales cuando determinadas circunstancias lo justifiquen.
	c) Con independencia de si la Comunidad es pluriprovincial o uniprovincial, habrá un Subdelegado del Gobierno, bajo la inmediata dependencia del Delegado del Gobierno, en todas las provincias.
24.	Constitución Española de 1978. Según el artículo 143, ¿Qué provincias podrán acceder a su autogobierno y constituirse en Comunidades Autónomas? Señale la respuesta incorrecta
	a) Todas las provincias con características históricas, culturales y económicas comunes
	b) Los territorios insulares
	c) Las provincias con entidad regional histórica
25.	Constitución Española de 1978. Con relación al artículo 149, sobre materias de Competencia exclusiva del Estado, Señale la respuesta incorrecta
	a) Las materias no atribuidas expresamente al Estado por esta Constitución podrán corresponder a las Comunidades Autónomas, en virtud de sus respectivos Estatutos
	b) La competencia sobre las materias que no se hayan asumido por los Estatutos de Autonomía corresponderá al Estado
	c) El derecho de las Comunidades Autónomas será, en todo caso, supletorio del derecho del Estado
26.	Ley Orgánica 3/1983, de 25 de febrero, de Estatuto de Autonomía de la Comunidad de Madrid. Según el artículo 8, ¿Cuáles son las Instituciones de Autogobierno donde se ejercen los poderes en la Comunidad de Madrid? Señale la respuesta incorrecta
	a) La Asamblea de la Comunidad de Madrid
	b) El Senado de la Comunidad de Madrid
	c) El Presidente y el Gobierno de la Comunidad de Madrid
27.	Según el artículo 1 de la Ley 7/1985, de 2 de abril, Reguladora de las Bases del Régimen Local, ¿cuáles son las “entidades básicas” de la organización territorial del Estado?
	a) Las Áreas Metropolitanas
	b) Las Comarcas
	c) Los Municipios



28. Según el artículo 19 de la Ley 7/1985, de 2 de abril, Reguladora de las Bases del Régimen Local, ¿cómo son elegidos los Concejales?

- | | |
|----|---|
| a) | Los Concejales son elegidos mediante sufragio igual, libre, directo y público. |
| b) | Los Concejales son elegidos mediante sufragio universal, igual, libre, directo y público. |
| c) | Los Concejales son elegidos mediante sufragio universal, igual, libre, directo y secreto. |

29. Según el artículo 20 de la Ley 7/1985, de 2 de abril, Reguladora de las Bases del Régimen Local, ¿cuál de los siguientes Órganos municipales puede no existir en los municipios?

- | | |
|----|--|
| a) | El Alcalde, los Tenientes de Alcalde y el Pleno. |
| b) | La Junta de Gobierno Local |
| c) | La Comisión Especial de Cuentas |

30. Ley 40/2015, de 1 de octubre, de Régimen Jurídico del Sector Público. Conforme a lo dispuesto en el artículo 5, ¿cuándo podrán crearse nuevos órganos administrativos?

- | | |
|----|--|
| a) | Cuando supongan duplicación de otros ya existentes si al mismo tiempo no se suprime o restringe debidamente la competencia de éstos |
| b) | Cuando exista otro en la misma Administración Pública que desarrolle igual función sobre el mismo territorio y población. |
| c) | Cuando esté determinada su forma de integración en la Administración Pública de que se trate y su dependencia jerárquica, entre otros requisitos |

31. Ley 40/2015, de 1 de octubre, de Régimen Jurídico del Sector Público. Conforme a lo dispuesto en el artículo 15, el acuerdo de creación y las normas de funcionamiento de los órganos colegiados que dicten resoluciones que tengan efectos jurídicos frente a terceros, ¿al menos, dónde deberán ser publicados?

- | | |
|----|---|
| a) | En el Boletín o Diario Oficial de la Administración Pública en que se integran. |
| b) | En el Boletín Oficial del Estado |
| c) | En el Boletín Oficial de la Comunidad |

32. ¿Cuál de las siguientes conductas está tipificada como delito de homicidio en el Código Penal?

- | | |
|----|---|
| a) | La muerte producida por imprudencia grave. |
| b) | La muerte causada por dolo directo. |
| c) | Las lesiones ejercidas sobre una persona de carácter grave. |

33. Según el Código Penal, ¿qué conducta puede considerarse un delito de lesiones?

- | | |
|----|---|
| a) | La agresión que causare una lesión que requiera tratamiento médico o quirúrgicos. |
| b) | La amenaza de constituir un delito de lesiones. |
| c) | La destrucción de bienes propios o ajenos. |

34.	Señale la correcta respecto a los delitos de las detenciones ilegales y secuestros
a)	La provocación, la conspiración y la proposición para cometer los delitos previstos en las detenciones ilegales y secuestros se castigarán con la pena superior en grado a la señalada al delito de que se trate
b)	La provocación, la conspiración y la proposición para cometer los delitos previstos en las detenciones ilegales y secuestros se castigarán con la pena inferior en uno o dos grados a la señalada al delito de que se trate
c)	La provocación, la conspiración y la proposición para cometer los delitos previstos en las detenciones ilegales y secuestros se castigarán con la pena en su mitad superior a la señalada al delito de que se trate

35.	¿Cuál de las siguientes conductas está tipificada como delito contra la libertad sexual en el Código Penal?
a)	La agresión sexual sin violencia o intimidación.
b)	La apropiación indebida de bienes.
c)	La falsificación de documentos públicos.

36.	Según el Código Penal, ¿qué acción puede considerarse un delito contra el patrimonio?
a)	La falsificación de moneda
b)	La persona que sin ánimo de lucro tomare las cosas muebles ajenas.
c)	La apropiación indebida de bienes.

37.	¿En qué caso se considera que un delito afecta el orden socioeconómico según el Código Penal?
a)	Cuando se comete un delito de blanqueo de capitales.
b)	Cuando se incumplen las normas de tráfico y seguridad vial.
c)	Cuando se realiza una estafa en una transacción comercial.

38.	¿Cuál de los siguientes actos se considera delito contra la salud pública según el artículo 368 del Código Penal?
a)	El consumo personal de drogas en vía pública.
b)	La posesión de drogas sin intención de traficar.
c)	El cultivo o tráfico de drogas que causen grave daño a la salud.

39.	Según el Código Penal, ¿qué acción puede considerarse un delito contra la salud pública?
a)	La venta de productos alimenticios en mal estado sin conocimiento del consumidor.
b)	La distribución de sustancias peligrosas sin autorización.
c)	La realización de inspecciones sanitarias por parte de las autoridades.



40. ¿En qué caso se considera que una conducta afecta la salud pública según el Código Penal?

- a) Cuando se realiza una actividad económica sin licencia.
- b) Cuando se expone a la población a riesgos sanitarios mediante la manipulación de productos peligrosos.
- c) Cuando se incumplen las normas de tráfico en una vía pública.

41. Según el Código Penal, ¿con qué pena será castigado el que originare un riesgo grave para la circulación, no restableciendo la seguridad de la vía, cuando haya obligación de hacerlo?

- a) Pena de prisión de 6 meses a 2 años o multa de 12 a 24 meses y trabajos en beneficio de la comunidad de 10 a 40 días.
- b) Pena de prisión de 6 meses a 2 años y multa de 6 a 12 meses y trabajos en beneficio de la comunidad de 10 a 40 días.
- c) Pena de prisión de 6 meses a 2 años o multa de 12 a 24 meses o trabajos en beneficio de la comunidad de 10 a 40 días.

42. Según el Código Penal, ¿Qué pena lleva asociada el delito de conducir sin autorización?

- a) Prisión de 6 a 9 meses o multa de 12 a 24 meses o trabajos en beneficio de la comunidad de 30 a 90 días.
- b) Prisión de 3 a 6 meses o multa de 12 a 24 meses o trabajos en beneficio de la comunidad de 31 a 90 días.
- c) Prisión de 3 a 6 meses o multa de 12 a 24 meses o trabajos en beneficio de la comunidad de 31 a 90 días y privación del derecho a conducir de 1 a 4 años.

43. ¿En qué artículo del Código Penal se tipifica el delito de conducir vehículo a motor o ciclomotor con manifiesto desprecio por la vida de los demás con peligro concreto?

- a) En el 381.1.
- b) En el 381.2.
- c) Ninguna es correcta

44. ¿Qué pena se impone al funcionario público que dictare una resolución arbitraria en un asunto administrativo?

- a) Multa y suspensión del cargo.
- b) Prisión de uno a tres años e inhabilitación especial.
- c) Prisión de seis meses a un año y multa de doce meses.

45. ¿Cuál de las siguientes conductas está tipificada como delito contra la Administración Pública según el Código Penal?

- a) La omisión de deberes de asistencia a la autoridad en caso de emergencia.
- b) La prevaricación administrativa.
- c) La desobediencia a la autoridad en el ejercicio de sus funciones.

46. ¿Cuál de las siguientes conductas está tipificada en el Código Penal como un delito contra la Constitución?

- a) La participación en un referéndum sin autorización.
- b) La rebelión contra la autoridad legítima.
- c) La difamación a un funcionario público.

47.	Según el RD 1428/03, de 21 noviembre, en su artículo 50, el límite genérico de velocidad en travesías es de:
a)	30km/h
b)	50 km/h
c)	60 km/h

48.	Que frecuencia de ITV tienen los vehículos de la categoría M1 utilizados como ambulancias y taxis, y de transporte escolar y de menores
a)	Hasta 5 años, ITV anual y más de 5 años, semestral.
b)	Hasta 4 años, ITV anual y más de 4 años, semestral
c)	Hasta 6 años ITV anual y más de 6 años, semestral.

49.	El permiso de conducción de las clases C1, C1+E, C, C + E, D1, D1 + E, D Y D + E tendrá un periodo de vigencia de:
a)	Diez años mientras su titular no cumpla los sesenta y cinco años y de tres años a partir de esa edad.
b)	Cinco años mientras su titular no cumpla los sesenta y cinco años y de tres años a partir de esa edad.
c)	Diez años mientras su titular no cumpla los sesenta y cinco años y de cinco años a partir de esa edad.

50.	En un semáforo de carril, ¿mediante qué sistema de luces se indica a los usuarios del carril correspondiente la necesidad de irse incorporando en condiciones de seguridad hacia otro carril señalado?
a)	Mediante una luz blanca en forma de flecha, intermitente o fija, apuntada hacia abajo en forma oblicua.
b)	Mediante una luz amarilla en forma de flecha, intermitente o fija, apuntada hacia abajo en forma oblicua.
c)	Todas son correctas.

51.	Según el Reglamento General de Circulación, ¿cómo se limitará la aplicación de las señales en la calzada a uno o más carriles?
a)	No se puede limitar, actúan siempre en toda la anchura de la calzada.
b)	Mediante marcas en la calzada.
c)	Ninguna es correcta.

52.	Según el Reglamento General de Circulación, ¿quiénes podrán regular el tráfico exclusivamente en caso de ausencia de agentes de circulación?
a)	Policía militar.
b)	Fuerzas y cuerpos de Seguridad del Estado.
c)	Todas son correctas.

53.	La potestad sancionadora en los municipios de gran población es ejercida por:
a)	El Alcalde
b)	La Junta de Gobierno Local
c)	El Presidente



54.	Un recurso potestativo en materia de tráfico se entenderá desestimado si no recae resolución expresa en el plazo de:
a)	15 días
b)	1 mes.
c)	3 meses

55.	Si el denunciado no formula alegaciones ni abona el importe de la multa en el plazo de 20 días naturales siguientes al de la notificación de la denuncia de tráfico:
a)	La sanción podrá ejecutarse transcurridos 30 días naturales desde la notificación de la denuncia.
b)	La sanción podrá ejecutarse transcurridos 20 días naturales desde la notificación de la denuncia.
c)	La sanción podrá ejecutarse transcurridos 15 días naturales desde la notificación de la denuncia.

56.	Las colisiones múltiples entre más de dos vehículos se considerarán como un único accidente, si son sucesivas. Señale la opción correcta en referencia a la Orden INT/2223/2014:
a)	Se excluyen los homicidios y lesiones intencionadas a terceros.
b)	Se incluyen los daños intencionados a propiedades, al no considerarse una persona.
c)	Ambas son correctas.

57.	Señale la respuesta incorrecta en referencia a la apertura de oficio de un atestado policial en un accidente de tráfico:
a)	En un accidente con heridos graves o fallecidos.
b)	En faltas recogidas en la Ley de Tráfico.
c)	Cuando sea requerido por la autoridad judicial.

58.	El Real Decreto 1087/2010 de 3 de septiembre, por el que se aprueba el Reglamento que regula las Juntas Locales de Seguridad, recoge en su artículo 12:
a)	La posibilidad de crear órganos de asesoramiento y de apoyo a la Junta Local de Seguridad, posibilidad que deberá ser acordada por la propia Junta
b)	El artículo 12 hace referencia a los deberes de los miembros de la Junta
c)	Los órganos de asesoramiento deberán ser creados en la Junta Local de Seguridad con la aprobación del Presidente y la ratificación de los miembros de la misma.

59.	El artículo 30 de la Ley Orgánica 2/86 de Fuerzas y Cuerpos de Seguridad recoge:
a)	La Policía Judicial constituye una función cuya especialización se cursará exclusivamente en los Centros de Formación y Perfeccionamiento de los miembros de las Fuerzas y Cuerpos de Seguridad, con participación de miembros de la Judicatura y del Ministerio Fiscal, o, complementariamente, en el Centro de Estudios Judiciales.
b)	Las Unidades orgánicas de Policía Judicial podrán adscribirse, en todo o en parte, por el Ministerio del Interior, oído el Consejo General del Poder Judicial, a determinados Juzgados y Tribunales. De igual manera podrán adscribirse al Ministerio Fiscal, oído el Fiscal General del Estado
c)	Ambas respuestas son correctas

60.	Los Cuerpos de policía local podrán tener adscrito el personal técnico, administrativo o de oficios que se considere necesario: (Señale la respuesta incorrecta)
a)	El personal de apoyo actuará siempre bajo la dependencia funcional y orgánica de la jefatura del Cuerpo de policía local.
b)	El personal de apoyo realizará las funciones propias de su categoría respectiva y no podrán actuar en tareas policiales o que requieran la condición de agente de la autoridad
c)	Así lo establece el artículo 37 de la Ley 1/2018 de Coordinación de las Policías Locales

61.	Según recoge el artículo 34 de la Ley 1/2018 de Coordinación de las Policías Locales, en este se establece que: (señale la respuesta correcta)
a)	El Consejo de Gobierno podrá establecer reglamentariamente los criterios para determinar las categorías y puestos de mando que, en función del número de policías integrarán las correspondientes plantillas de cada Cuerpo de policía local.
b)	Los ayuntamientos remitirán a la Consejería competente en materia de coordinación de policías locales, con periodicidad bianual, el estado actualizado de las plantillas de los Cuerpos de policía local.
c)	Corresponde a cada municipio aprobar, previo informe de la Comisión Regional de Coordinación de las Policías Locales, la plantilla del respectivo Cuerpo de Policía Local, que integrará todos los puestos de trabajo correspondientes a cada categoría, señalando su denominación y características esenciales de los mismos, requisitos exigidos para su desempeño, niveles y complementos retributivos, incluido el personal en la situación de segunda actividad.



62. La colaboración entre municipios que recoge el artículo 9 del RD 210/2021 por el que se aprueba el Reglamento Marco de las Policías Locales de la Comunidad de Madrid, establece literalmente que esta se producirá:

- a) En situaciones urgentes y extraordinarias y de forma eventual por un tiempo determinado
- b) En situaciones especiales y extraordinarias y de forma regular por voluntad de sus respectivos Alcaldes.
- c) Ninguna de las dos respuestas es correcta

63. El RD 210/2021 para los supuestos de promoción interna, establece el cumplimiento de una serie de requisitos los cuales vienen recogidos en:

- a) El artículo 54
- b) El artículo 53
- c) El artículo 55

64. Los principios que deben regir la formación de los miembros de las Policías Locales, en el Reglamento Marco aprobado por RD 210/21, vienen recogidos en:

- a) El artículo 68
- b) El artículo 69
- c) El artículo 70

65. La uniformidad, equipo, armamento y medios materiales de los que deben poseer las Policías Locales de la Comunidad de Madrid, se regirá por:

- a) Lo establecido en la Ley 1/2018 y por el RD 210/21
- b) Además de a, por la regulación específica que sobre la materia apruebe la Comunidad de Madrid
- c) Además de a y b, por los respectivos reglamentos municipales

66. La retirada temporal del arma a los miembros de la Policía Local de Tres Cantos, según lo que se recoge en el Reglamento Regulador de los servicios de la Policía Local de Tres cantos, viene recogida en:

- a) El artículo 129
- b) El artículo 128
- c) El artículo 127

67.	La distinción honorífica, destinada a reconocer actuaciones meritorias, de carácter singular, que impliquen riesgo notorio, solidaridad excepcional o un nivel de profesionalidad extraordinario, de los componentes de la Policía Local de Tres Cantos, se denomina:
a)	La Cruz al Mérito Profesional
b)	La Cruz al Mérito Policial
c)	Ninguna de las dos respuestas es correcta

68.	Cuando en un local, recinto o establecimiento vayan a desarrollarse simultáneamente y de forma habitual varias actividades recogidas en el catálogo, distintas e incompatibles por razón del horario, según establece el Decreto 184/1998 y su posterior modificación por el Decreto 40/2019, se procederá:
a)	Estas nunca se podrán celebrar por ser técnicamente incompatibles con la legislación actual
b)	Pueden celebrarse si cada una de ellas se desarrolla en una zona plenamente delimitada
c)	Se pueden celebrar con la simple declaración responsable que realice el titular del local, recinto o establecimiento

69.	Podrá procederse a la clausura de los establecimientos y locales que carezcan de las licencias necesarias con arreglo a la normativa vigente en materia de Espectáculos Públicos y Actividades Recreativas de la Comunidad de Madrid, por:
a)	Según establece el artículo 27.1 de la Ley 17/1997 LEPAR, no dice que se podrá clausurar, sino que se deberá clausurar si se dan los requisitos mencionados.
b)	Podrán clausurar la Comunidad de Madrid o los Ayuntamientos en el ámbito de sus competencias
c)	Deberá clausurarlos la Autoridad Gubernativa o la Autoridad Judicial

70.	Según establece la L.O. 6/1985 del Poder Judicial en lo relativo a las competencias de los Jueces y Juezas de Paz en el orden penal, se establece en el artículo 100 de dicha ley que:
a)	Conocerán en primera instancia de los procesos por delito leve que les atribuya la ley
b)	Podrán intervenir, igualmente, en actuaciones penales de prevención, o por delegación, y en aquellas otras que señalen las leyes
c)	Ambas respuestas son correctas



71.	En el procedimiento penal para el juicio de delitos leves que viene recogido en la Ley de Enjuiciamiento Criminal, se establece que cuando se cite a los ofendidos y perjudicados, al denunciante, al denunciado y a los testigos que puedan dar razón de los hechos, se les advertirá que:
a)	Que podrá celebrarse el juicio de forma inmediata en el Juzgado de guardia, incluso aunque no comparezcan
b)	Que deberán asistir provistos de abogado y de las pruebas que deseen aportar al procedimiento
c)	Ambas respuestas son correctas

72.	En el Código Penal en su artículo 31 bis relativo a la responsabilidad penal de las personas jurídicas, se hace referencia a:
a)	Realizarán una verificación periódica del modelo y de su eventual modificación cuando se pongan de manifiesto infracciones relevantes de sus disposiciones, o cuando se produzcan cambios en la organización, en la estructura de control o en la actividad desarrollada que los hagan necesarios
b)	Personas jurídicas de pequeñas dimensiones, que, a estos efectos, son aquéllas que, según la legislación aplicable, estén autorizadas a presentar cuenta de pérdidas y ganancias abreviada
c)	Ambas respuestas son correctas

73.	A los efectos del artículo 25 del Código Penal relativo a las personas con discapacidad, se entiende como tal:
a)	Aquella situación en que se encuentra una persona con deficiencias físicas, mentales, intelectuales o sensoriales de carácter permanente, al interactuar con diversas barreras, puedan limitar o impedir su participación plena y efectiva en la sociedad, en igualdad de condiciones con las demás
b)	Además de a, se entenderá por persona con discapacidad necesitada de especial protección a aquella persona con discapacidad que, tenga o no judicialmente modificada su capacidad de obrar, requiera de asistencia o apoyo para el ejercicio de su capacidad jurídica y para la toma de decisiones respecto de su persona, de sus derechos o intereses a causa de sus deficiencias intelectuales o mentales de carácter permanente
c)	Ambas respuestas son erróneas

74.	La privación del derecho a residir en determinados lugares o acudir a ellos, por tiempo de seis meses a cinco años que recoge el artículo 33.3 del Código Penal, es:
a)	Es una pena grave
b)	Es una pena menos grave
c)	Es una medida de seguridad

75	La localización permanente según se recoge en el Código Penal en su artículo 37, se recoge que:
a)	El Juez podrá acordar en sentencia que todas las penas de localización permanente se cumplan los sábados, domingos y días festivos en el centro penitenciario más próximo al domicilio del penado
b)	Si el condenado incumpliera la pena, el juez o tribunal sentenciador deducirá testimonio para proceder de conformidad con lo que dispone el artículo 468
c)	Ambas respuestas son correctas

76.	Según establece el artículo 49 del Código Penal, los trabajos en beneficio de la comunidad, para su imposición:
a)	No podrán imponerse sin el consentimiento de la persona condenada y su ejecución se desarrollará bajo la vigilancia del Juez de 1ª Instancia.
b)	En la ejecución de la pena, se dará cuenta a pesar de los requerimientos del responsable del centro de trabajo, si el rendimiento del penado.
c)	Ambas respuestas son correctas.

77.	La Ley Orgánica 4/2015 de Protección de la Seguridad Ciudadana establece en su artículo 2 que:
a)	Quedan fuera del ámbito de aplicación de esta Ley las prescripciones que tienen por objeto velar por el buen orden de los espectáculos y la protección de las personas y bienes a través de una acción administrativa ordinaria, aun cuando la misma pueda conllevar la intervención de las Fuerzas y Cuerpos de Seguridad, siempre que ésta se conciba como elemento integrante del sistema preventivo habitual del control del espectáculo
b)	Esta Ley no se aplicará en los regímenes legales que regulan ámbitos concretos de la seguridad pública, como la seguridad aérea, marítima, ferroviaria, vial o en los transportes, quedando, en todo caso, salvaguardadas las disposiciones referentes a la defensa nacional y la regulación de los estados de alarma, excepción y sitio
c)	Ambas respuestas son correctas



78.	Con anterioridad a la incoación del procedimiento sancionador establecido en la Ley Orgánica 4/2015, se podrán realizar actuaciones previas con el fin de determinar si concurren circunstancias que las justifiquen, estas actuaciones previas:
a)	Se incorporarán al procedimiento sancionador
b)	Podrán desarrollarse sin intervención del presunto responsable, si fuera indispensable para garantizar el buen fin de la investigación, dejando constancia escrita en las diligencias instruidas al efecto de las razones que justifican su no intervención
c)	Ambas respuestas son correctas

79	En el caso de que un solo hecho constituya dos o más infracciones a la Ley Orgánica 4/2015 de Protección de la Seguridad Ciudadana, esta establece que:
a)	La conducta será sancionada por aquella infracción que aplique una mayor sanción
b)	Se aplicarán las dos sanciones cumpliendo en primer lugar la más grave
c)	Se cumplirá en una única sanción que será el cómputo correspondiente a la suma de las dos infracciones cometidas

80.	Los destinatarios de la Ley 5/2002 de Drogodependencias y otros Trastornos adictivos de la Comunidad de Madrid, según establece su artículo 3, serán:
a)	A todos los extranjeros inscritos en el Padrón del municipio de la Comunidad de Madrid en que residan habitualmente
b)	Además de a, a todos los españoles residentes o transeúntes en la Comunidad de Madrid
c)	Ambas respuestas son correctas

81.	Según establece la Ley 5/2002, no se permitirá el consumo de tabaco en los siguientes lugares: (indique el incorrecto)
a)	Los establecimientos comerciales
b)	Los espacios abiertos de uso general y público de las estaciones de autocar, de metro y de ferrocarril y de los aeropuertos
c)	Los recintos deportivos cerrados

82. La cuantía de las sanciones contempladas en la Ley 5/2002 en el caso de las infracciones muy graves, será de:	
a)	Multa desde 60.102 hasta 601.012 euros y podrá acumularse la del cierre temporal total o parcial, del centro o servicio por un tiempo máximo de un año
b)	Multa desde 60.001 hasta 600.001 euros y además la del cierre definitivo, total o parcial, del centro o servicio
c)	Ambas respuestas son erróneas

83. Según establece el artículo 29 de la Ley Orgánica 1/2004 de Medidas de Protección Integral contra la Violencia de Género, el organismo encargado de formular las políticas públicas en relación con la violencia de género a desarrollar por el Gobierno y elaborar la Macroencuesta de Violencia contra las Mujeres es:	
a)	El Observatorio estatal de la violencia de género
b)	El Ministerio de Asuntos Sociales e Igualdad
c)	La Delegación del Gobierno contra la violencia de género

84. Según recoge el artículo 20 de la Ley Orgánica 1/2004 de Medidas de Protección Integral contra la Violencia de Género, las víctimas tienen derecho a:	
a)	Recibir asesoramiento jurídico gratuito en el momento inmediatamente previo a la interposición de la denuncia
b)	Además de a, a la defensa y representación gratuitas por abogado y procurador en todos los procesos y procedimientos administrativos que tengan causa directa o indirecta en la violencia padecida
c)	Además de a y b, este derecho asistirá también a los causahabientes en caso de fallecimiento de la víctima, siempre que no fueran partícipes en los hechos

85. Según establece el artículo 2 de la Ley 27/2003 en concordancia con el artículo 544 ter de la Ley de Enjuiciamiento Criminal, la orden de protección podrá solicitarse:	
a)	Directamente ante la autoridad judicial o el Ministerio Fiscal
b)	Ante las Fuerzas y Cuerpos de Seguridad, las oficinas de atención a la víctima o los servicios sociales o instituciones asistenciales dependientes de las Administraciones públicas
c)	Ambas respuestas son correctas



86. Las disposiciones reglamentarias oportunas relativas a la organización del Registro Central para la Protección de las Víctimas de la Violencia Doméstica, según recoge la Disposición Adicional 1ª de la Ley 27/2003, serán dictadas por:

- | | |
|----|---|
| a) | El Ministerio de Justicia en concordancia con el Juez de Vigilancia Penitenciaria |
| b) | El Gobierno, a propuesta del Ministerio de Justicia, oído el Consejo General del Poder Judicial y la Agencia de Protección de Datos |
| c) | Ambas respuestas son erróneas |

87. Un Decreto Ley, conforme se recoge en el artículo 86.2 de la Constitución Española, debe:

- | | |
|----|---|
| a) | Ser inmediatamente sometido a debate y votación del Congreso y Senado para su ratificación |
| b) | Debe ser sometido a debate y votación en el plazo de los 30 días siguientes a su promulgación |
| c) | Ambas respuestas son correctas |

88. Las disposiciones del Gobierno que contengan legislación delegada reciben el título de:

- | | |
|----|--|
| a) | Decretos Legislativos como así recoge el artículo 85 de la Constitución Española |
| b) | Proyectos de Ley como así establece el artículo 88 de la Constitución Española |
| c) | Proposiciones de ley |

89. La delegación Legislativa que las Cortes Generales pueden delegar en el Gobierno sobre materias que no sean reserva de ley orgánica, deberá realizarse mediante:

- | | |
|----|---|
| a) | Una Ley de Bases cuando su objeto sea el refundir varios textos legales en uno solo |
| b) | Forma expresa para materia concreta y con fijación del plazo para su ejercicio |
| c) | Ambas respuestas son correctas |

90.	Según establece el artículo 6 de la Ordenanza Municipal de Protección del Medio Ambiente contra la contaminación acústica del Ayuntamiento de Tres Cantos, para el caso del ruido emitido por emisores acústicos concretos, el día se divide en:
a)	Dos períodos, período diurno de 08 a 22 horas y nocturno de 22 a 08 horas
b)	Dos periodos, diurno de 07 a 22 horas y nocturno de 22 a 07 horas
c)	Tres períodos, diurno, vespertino y nocturno

91.	La Ordenanza Municipal reguladora de la protección de los espacios públicos en relación con su limpieza y retirada de residuos del Ayuntamiento de Tres Cantos, recoge en su artículo 2 que:
a)	Esta ordenanza será de aplicación a todas las personas físicas y jurídicas que se hayan empadronadas en el municipio.
b)	Esta ordenanza será de aplicación a las personas físicas y jurídicas que residan de forma permanente en el municipio.
c)	Esta ordenanza será de aplicación a todas las personas, físicas y jurídicas residentes permanentes u ocasionales en el municipio.

92.	La Ordenanza Municipal de Venta ambulante del Ayuntamiento de Tres Cantos, en su artículo 12 establece que:
a)	El comerciante deberá tener expuesta la autorización en lugar visible para el público y para las autoridades que realicen actuaciones inspectoras
b)	Además de a, deberán exponer el documento original sin que se admita el uso de fotocopias
c)	Las dos respuestas anteriores son correctas

93.	La Ordenanza Municipal sobre el uso de ciclos y todo tipo de vehículos de movilidad personal del Ayuntamiento de Tres Cantos, establece en su artículo 21.3 que:
a)	Los ciclos no podrán circular por calles residenciales
b)	Los ciclos podrán circular por calles residenciales a una velocidad no superior a 20 km/h
c)	Los ciclos podrán circular por calles residenciales siempre que no sobrepasen los 30 km/h



94.	Según establece la Ordenanza Municipal Reguladora de la Protección y Tenencia de animales de compañía del Ayuntamiento de Tres Cantos en su artículo 10.2 en relación con la licencia administrativa de un animal de compañía potencialmente peligroso, esta:
a)	Caducará a los 5 años, transcurridos los cuales el interesado deberá renovarla aportando de nuevo el certificado de antecedentes penales y la tasa de expedición de dicha licencia
b)	Caducará a los 5 años, transcurridos los cuales el interesado habrá de proceder a su renovación aportando nuevamente la toda la documentación requerida
c)	Ninguna de las dos respuestas es correcta

95.	En el artículo 19.2 de la ordenanza municipal reguladora de terrazas anejas a establecimientos hosteleros del Ayuntamiento de Tres Cantos, recoge que la ocupación de mayor superficie que la autorizada en la licencia o que la permitida en la Ordenanza en atención a las condiciones específicas del lugar donde se instale la terraza, se tipifica como:
a)	Una falta leve con multa de 300 a 750 euros
b)	Una falta grave con multa de 751 a 1.500 euros
c)	Una falta leve con multa de 300 a 600 euros

1. Firmante: FRESNO FERNÁNDEZ, M^º CONCEPCION
Puesto: TÉCNICO DE GESTIÓN
Fecha Firma: 15/09/2025 21:35:05



POLICÍA LOCAL TRES CANTOS



**AYUNTAMIENTO
TRES CANTOS**

1 Firmante: FRESNO FERNANDEZ, Mª CONCEPCION
 Puesto: TÉCNICO DE GESTIÓN
 Fecha Firma: 15/09/2025 21:36:05

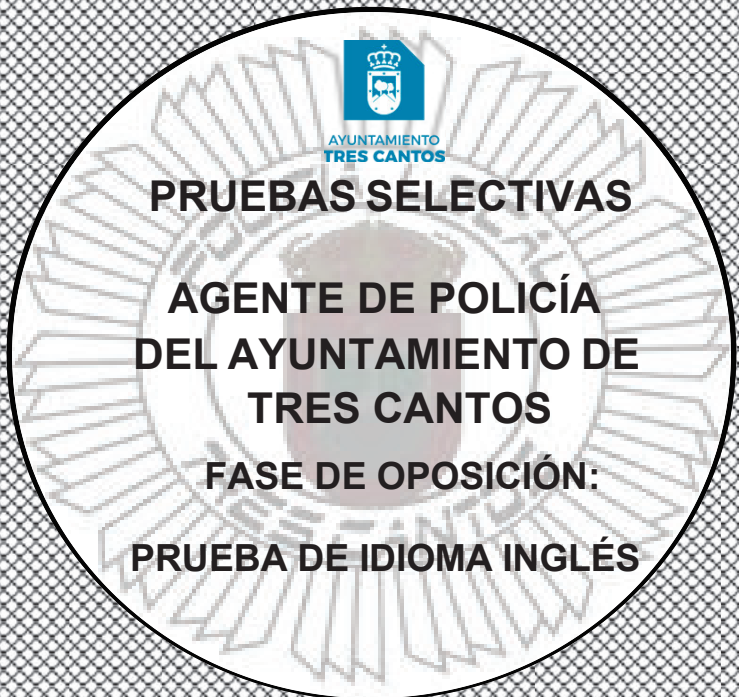

A CONTINUACIÓN, ENCONTRARÁ LA PRUEBA DE IDIOMA INGLÉS

- Esta prueba consta de **25 preguntas (+ 5 preguntas de reserva en caso de anulación de alguna de las anteriores)**, todas las preguntas tienen 3 opciones de respuesta: Una y sólo una es la válida.

- Las casillas de las plantillas ha de ser rellenas en su totalidad:

- Relleno completo de las casillas:
- No escribir ni pintar fuera de las casillas

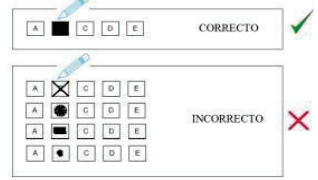

- La opción elegida como válida (A, B o C) tendrá que marcarla en la hoja de respuestas.
- Las preguntas contestadas de forma correcta se valorarán en positivo, las contestadas de forma incorrecta se penalizarán con 1/3 puntos. Las preguntas no contestadas o con más de una opción de respuesta no se valorarán.
- En el caso de querer anular una respuesta, basta con hacer una línea vertical en la respuesta que se quisiera anular. A continuación, se marca la casilla que se considere correcta.



- Solamente se corregirá aquellas preguntas que se encuentren marcadas en la hoja de respuestas.
- Dispone de 30 minutos para finalizar la prueba.**

¿CÓMO RELLENAR EL CUADRO DE IDENTIFICACIÓN?

- La **plantilla** de respuesta cuenta con el siguiente cuadro para introducir el número de DNI

Código	
1	1 1 1 1
2	2 2 2 2
3	3 3 3 3
4	4 4 4 4
5	5 5 5 5
6	6 6 6 6
7	7 7 7 7
8	8 8 8 8
9	9 9 9 9
0	0 0 0 0

- En este cuadro, la primera **columna** se corresponde con el primer número del código indicado en la **HOJA DE IDENTIFICACIÓN**, la segunda columna se corresponde con el segundo número, etc. Por ejemplo, si el número de código es el 1280, el cuadro quedaría rellenado como sigue:

Código	
1	1 2 8 0
2	2 2 2 2
3	3 3 3 3
4	4 4 4 4
5	5 5 5 5
6	6 6 6 6
7	7 7 7 7
8	8 8 8 8
9	9 9 9 9
0	0 0 0 0

RECUERDE NO ABRIR EL CUESTIONARIO HASTA QUE SE LO COMUNIQUE EL EXAMINADOR



PREGUNTAS PRINCIPALES

1. She to the gym three times a week.

- A. go
- B. goes
- C. going

2. Joe my best friend since 2008.

- A. was
- B. is being
- C. has been

3. I a new phone last week.

- A. buy
- B. bought
- C. have buy

4. I'm not very good remembering names.

- A. at
- B. in
- C. for

5. I used in Spain, so I speak Spanish fluently.

- A. to live
- B. live
- C. to living

6. I think this is the restaurant in town.

- A. better
- B. best
- C. good

7. The police finally the man who had stolen the car.

- A. arrested
- B. attacked
- C. argued

8. The exam by the time the student arrived.

- A. had finished
- B. had been finished
- C. was finished

9. He was so tired he fell on the sofa.

- A. off
- B. down
- C. asleep

10. Neither of the answers correct.

- A. is
- B. are
- C. be

11. We have left so early. The meeting was postponed.

- A. mustn't
- B. didn't need to
- C. needn't

12. The witness gave a detailed of the suspect to the police.

- A. description
- B. explanation
- C. instruction

13. She her job if she keeps arriving late.

- A. will lose
- B. would lose
- C. lost

14. The film was than I expected.

- A. more interesting
- B. most interesting
- C. interestinger

15. We'll wait here until the rain

- A. will stop
- B. stops
- C. is stopping

16. The problem needs immediately.

- A. to be solved
- B. solve
- C. solving

17. I'm really looking forward my holiday next month.

- A. to take
- B. to taking
- C. taking

18. You smoke in here. It's a non-smoking area.

- A. must
- B. need
- C. mustn't



19. I TV, when suddenly something crashed into our house.

- A. watched
- B. am watching
- C. was watching

20. We ran out milk, so I went to buy more.

- A. from
- B. out
- C. of

21. Someone into our house while we were on holiday.

- A. broke
- B. broke out
- C. broke in

22. I'm not used to so early in the morning.

- A. wake up
- B. waking up
- C. wake

23. We need to deal this problem before it gets worse.

- A. to
- B. on
- C. with

24. the solution?

- A. Do you know
- B. Are you knowing
- C. You know

25. She to be very confident, but she's actually quite shy.

- A. seems
- B. looks
- C. appears

PREGUNTAS DE RESERVA

1. I didn't understand the instructions because they were too

- A. confusing
- B. confused
- C. confuse

2. She's not as tall her sister.

- A. than
- B. like
- C. as

3. She was really proud her exam results.

- A. for
- B. of
- C. about

4. Can you give me a of paper?

- A. piece
- B. chunk
- C. some

5. He hasn't finished his homework

- A. just
- B. already
- C. yet